



JOP

*ir. Robert Schoutsen*



## STEDENBOUW

1. *deelplan 14, Ypenburg*
2. *amandelbloesem, Wormerveer*
3. *vogelbuurt, Baarn*
4. *moerwijk, Den Haag*
5. *de bongerd, Amsterdam*
6. *osdorpplein, Amsterdam*



## WONEN

1. *trefpunt, Heiloo*
  2. *kennemerstraatweg, Heiloo*
  3. *schelphoek, Alkmaar*
  4. *stationplein, Heiloo*
  5. *slotermeerlaan 105, Amsterdam*
  6. *europaboulevard, Amsterdam*
  7. *ruyghaverstraat, Haarlem*
  8. *kennemerstrand, IJmuiden*
  9. *streekweg, Hoogkarspel*
  10. *dr. nuyensstraat, Westwoud*
  11. *dijkwoning, Westfrieze Omringdijk*
- 



## CULTUREEL

1. *cinemec, Ede*
2. *postduivensport, Wormerveer*
3. *golfclubhuis, Cruquis*



## EDUCATIE

1. *platte ven, Langedijk*
2. *de binding, Langedijk*



## ZORG

1. *martini ziekenhuis, Groningen*
2. *verpleeghuis, Zoetermeer*
3. *radiotherapie mca, Alkmaar*
4. *poli van de toekomst, Alkmaar*



## PRIJSVRAGEN

1. *all hands on deck, European 8*
  2. *archipel amere, European 9*
- 



*PERSONALIA*

**opleiding**

- september 1995 - maart 1999 Technische Universiteit (TU Delft)  
specialisatie: Architectuur
- september 1991 - juni 1995 HTS (Hogeschool van Amsterdam)  
specialisatie: Bouwtechniek
- september 1985 - juni 1991 Atheneum (s.g. Oscar Romero, Hoorn)  
vakken: ne, en, wi, na, ge, ec

**werkervaring**

- november 2011 - heden architect (JOP design, Haarlem)
- februari - november 2011 architect (Bert Verwey architectuur, Haarlem)
- oktober 2008 - november 2010 architect (HMADP architecten, Amsterdam)
- april 2003 - juni 2008 architect (Burger Grunstra architecten adviseurs, Alkmaar)
- augustus 2001 - maart 2003 project - architect (Klaus + Brandjes architecten, Haarlem)
- oktober 1999 - juni 2001 assistent - architect (DP6 architectuurstudio, Delft)
- mei - september 1999 assistent - projectleider (Mecanoo architects, Delft)
- augustus 1996 Bouwkundig adviseur (DHV AIB, Amersfoort)

**adres**

ir. R.C.A. Schoutsen  
Spaarne 28  
2011 CH HAARLEM

**telefoon**

06 - 146 213 71

**e-mail**

[robert@robertschoutsen.nl](mailto:robert@robertschoutsen.nl)

**website**

[www.robertschoutsen.nl](http://www.robertschoutsen.nl)



*STEDENBOUW*

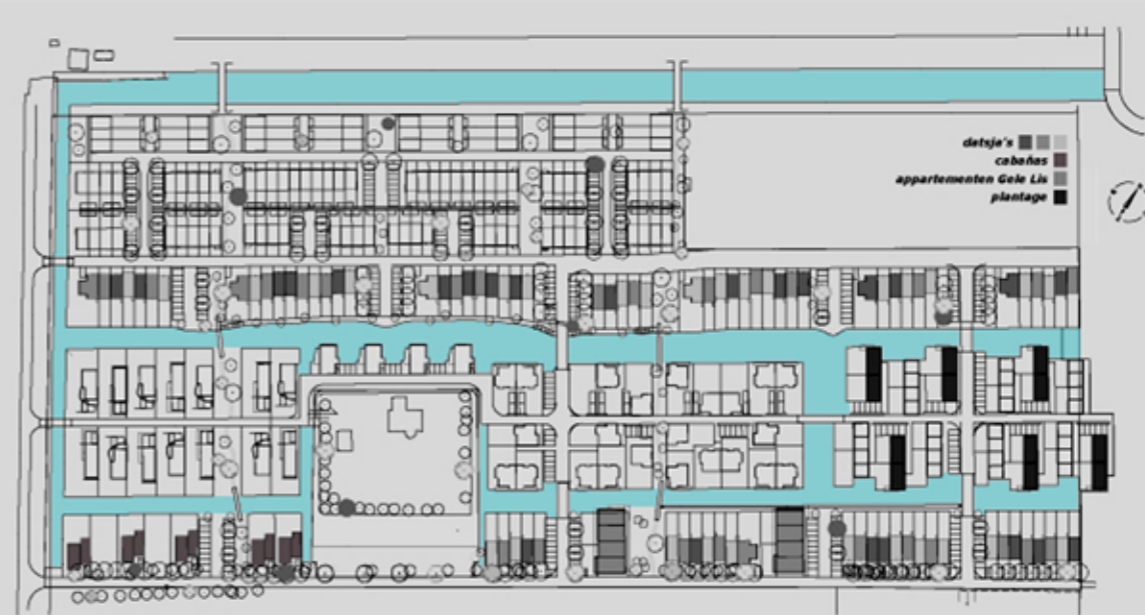

*Een typisch Hollands landschap; polders, riet, bomen en water. Daartussen staan houten woningen met pannendaken die opgaan in hun omgeving. Sommige grenzen aan het water of het riet, andere staan in het gras. Verschillende opties bieden de bewoners mogelijkheden hun huis naar eigen inzicht uit te breiden. Hierdoor ontstaat een gevarieerd beeld dat refereert aan het landschappelijk karakter.*

#### **dp6 architectuurstudio**

opdracht: stedenbouwkundig plan, supervisie en uitwerking van 145 woningen en 11 bruggen  
 opdrachtgever: BAM vastgoed ontwikkeling  
 status: opgeleverd 2004  
 functie: assistent-architect

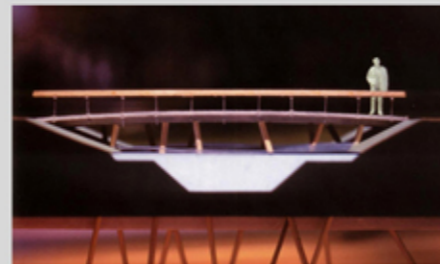
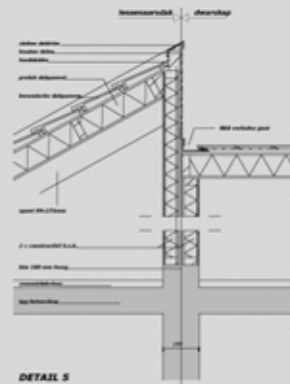
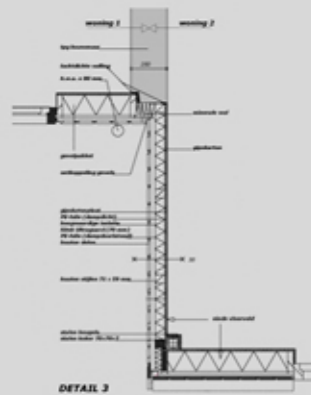

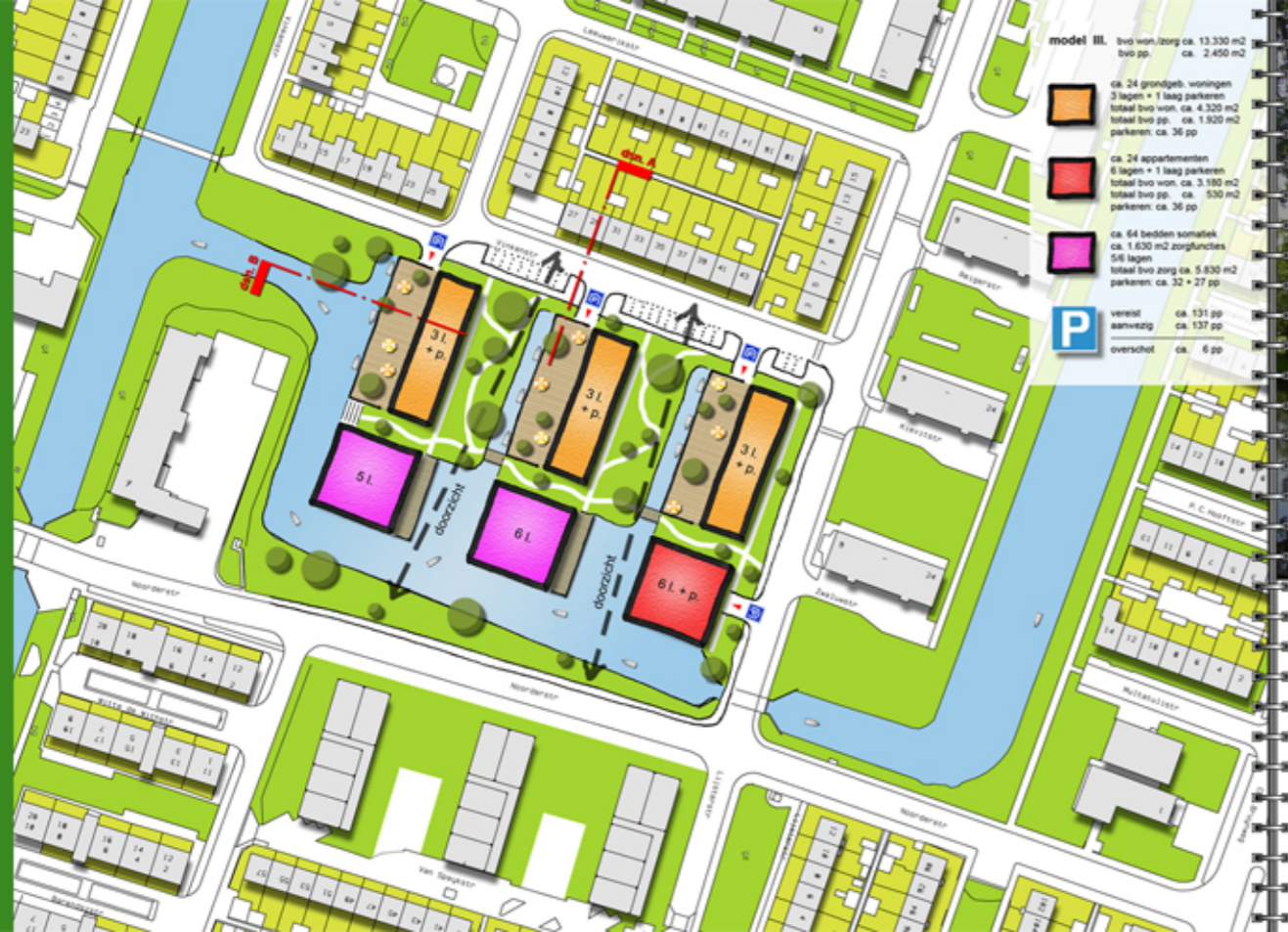

Het verpleeghuis Amandelbloesem te Wormerveer is dermate verouderd dat deze zal worden gesloopt. Even heeft HMADP architecten gevraagd een visie voor de herontwikkeling van de lokatie te maken. In het programma is er ruimte gemaakt voor wonen en 'zorg in de wijk'. De unieke ligging van de lokatie aan doorvaarbaar water wordt in de plannen optimaal ingezet. Door het parkeren halfverdiept uit te voeren wordt de belevingskwaliteit van de parkachtige openbare ruimte gehandhaafd en verder uitgenut.

#### HMADP architecten

opdracht: stedenbouwkundig plan  
opdrachtgever: Even  
status: schetsontwerp  
functie: architect





gezicht op Wormerveer (ca. 1790)



Wormerveer en omgeving (ca. 1571)



het historische landschap is het scharnier voor toekomstige recreatie



1807. G.P. Bouder, 1804 Invenire. Uitspan van Boga. Stempelen in Levensvanden.

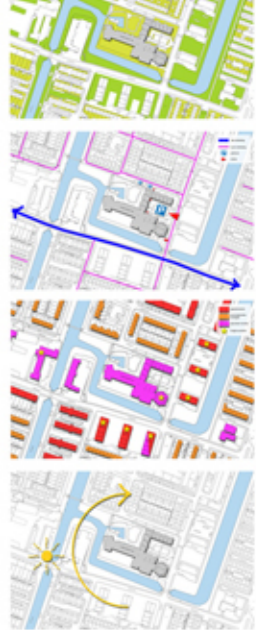



*In een traditionele volkswijk in Baarn bleken een fors aantal duplexwoningen verouderd. In het ontwerp is gekozen om de bestaande stedenbouwkundige structuur te handhaven en waar mogelijk te versterken. Het nieuwbouwplan bestaat uit 66 appartementen en 29 grondgebonden woningen. Voor de verschillende woningtypologieën is eenzelfde architectuurtaal toegepast. Twee lagen metselwerk met een keramische pannenkop welke onderling gescheiden worden door een stevig geprononceerde witte goot.*

#### **HMADP architecten**

opdracht: ontwerp 95 woningen en appartementen  
 opdrachtgever: Eemland Wonen  
 status: bouwaanvraag ingediend  
 functie: architect



begane grond

middenwoning



eerste verdieping



tweede verdieping





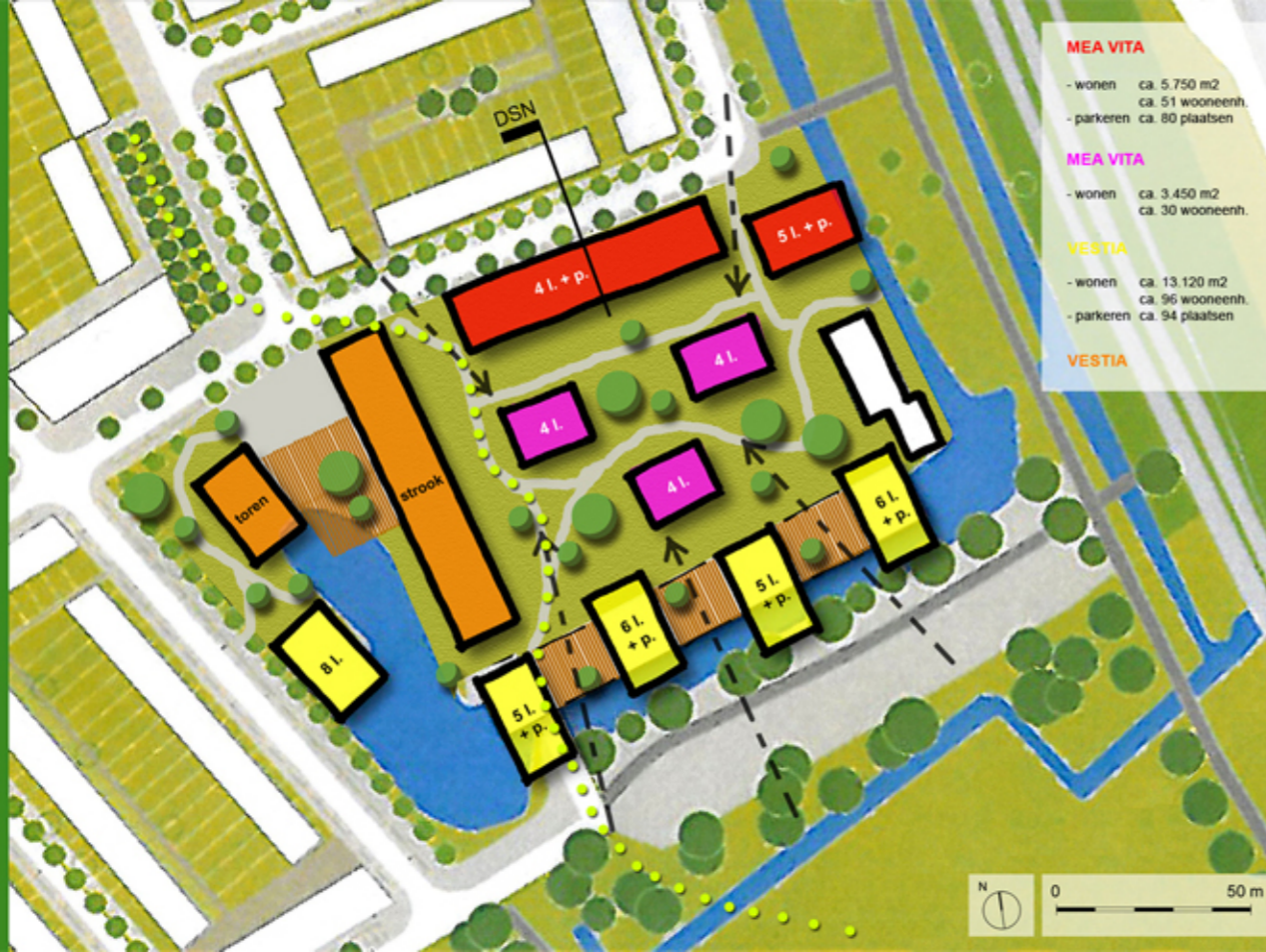

**MEA VITA**

- wonen ca. 5.750 m<sup>2</sup>  
ca. 51 wooneenh.
- parkeren ca. 80 plaatsen

**MEA VITA**

- wonen ca. 3.450 m<sup>2</sup>  
ca. 30 wooneenh.

**VESTIA**

- wonen ca. 13.120 m<sup>2</sup>  
ca. 96 wooneenh.
- parkeren ca. 94 plaatsen

**VESTIA**

In het Haagse Moerwijk is onderzocht wat de ontwikkelingsmogelijkheden zijn voor de lokatie van een verouderd woonzorgcomplex. De opzet van de huidige bouwmassa is sterk naar binnen gekeerd. In de nieuwe opzet is ervoor gekozen om de lokatie te openen naar het aangrenzende park. De belevingswaarde wordt vergroot door de introductie van wandelroutes, waterpartijen en groen. Op deze wijze wordt de lokatie een scharnierpunt tussen de wijk en het park. De nieuwbouw bestaat uit urban villa's, woonblokken op een plint en strokenbebouwing.

**HMADP architecten**

opdracht: stedenbouwkundig plan  
opdrachtgever: Mea Vita  
status: schetsontwerp  
functie: architect





plattegrond levensloop bestendige woning

bvo = ca. 72 m<sup>2</sup>



plattegrond Psycho Geriatrische afdeling ('six-pack')

bvo = ca. 320 m<sup>2</sup>



park 'open'-strookbebouwing paviljoens strookbebouwing straat strookbebouwing





*WONEN*



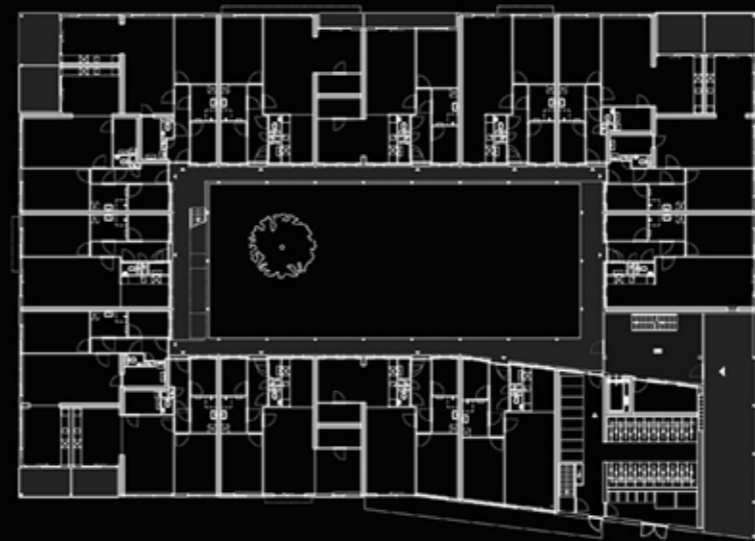

*In een informeel gebied met tuinen, schuurtjes, kronkelpadjes en oude bomen, staan drie woongebouwen van glas en hout. In tegenstelling tot een traditioneel gesloten woonblok zijn de gebouwen als het ware 'binnenstebuiten' gekeerd. De entrees van de woningen liggen aan de eikenhouten galerijen rond het beschutte binnenhof. Tuinen en balkons bevinden zich aan de buitenzijde. Grote glazen puien bieden de bewoners vanuit hun woonkamer of balkon ruim uitzicht op de omgeving.*

#### **dp6 architectuurstudio**

opdracht: stedenbouwkundig plan en uitwerking van 80 seniorenwoningen  
 opdrachtgever: Woningstichting Heiloo  
 status: opgeleverd 2001  
 functie: assistent-architect



gevels



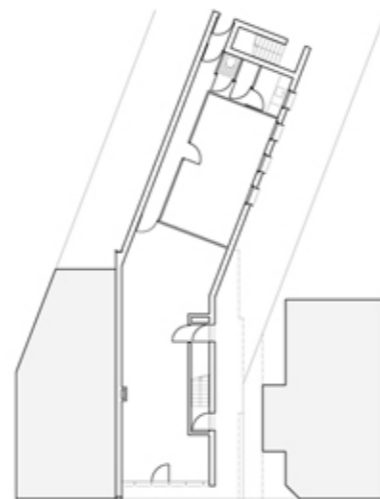

nivo 0

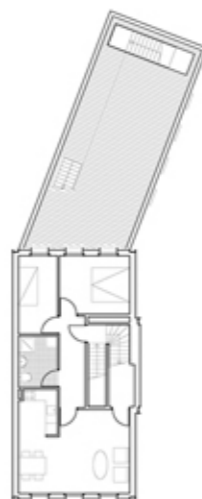

nivo 1

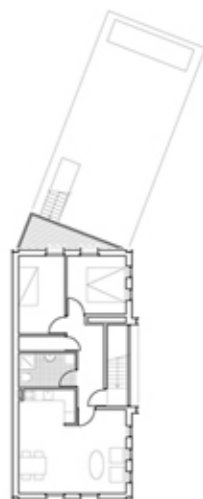

nivo 2

Aan de Kennemerstraatweg in Heiloo verrijst een markant woon/winkelpand met een eigentijdse uitstraling die goed in de historische omgeving past. Oude architectonische elementen die de gebouwen aan de Kennemerstraatweg typeren, zijn op een abstracte manier in het ontwerp vertaald. Het zinken dak wordt ingezet als tweede gevel door een ronde vorm. De daklijst wordt uitgevoerd als stalen UNP-profiel welke in één beweging van de voor- naar de achtergevel doorloopt. De houten gevel heeft een maatvoering en belijning die is afgestemd op het metselwerk uit de omgeving.

#### **Burger Grunstra architecten**

opdracht: woon/winkelpand, ontwerp van een winkel, 2 appartementen en 5 garageboxen  
 opdrachtgever: De Best Makelaars  
 status: bouwvoorbereiding  
 functie: architect



straatgevel

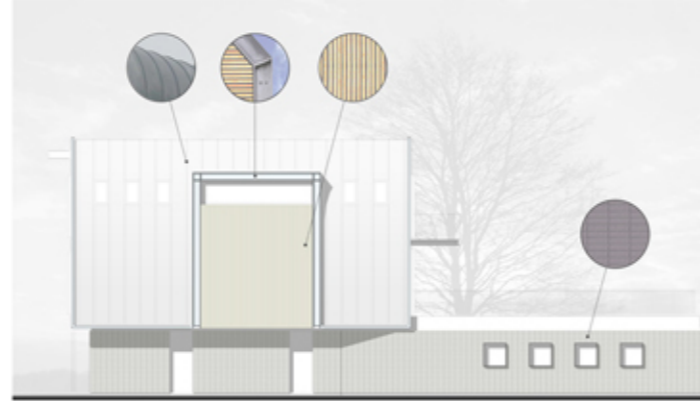

zijgevel

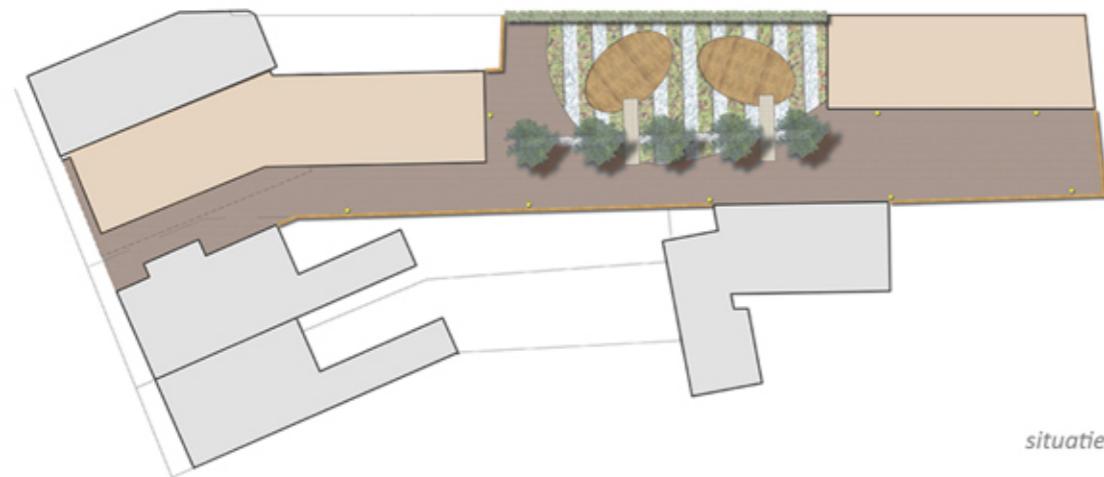

situatie



3d-model

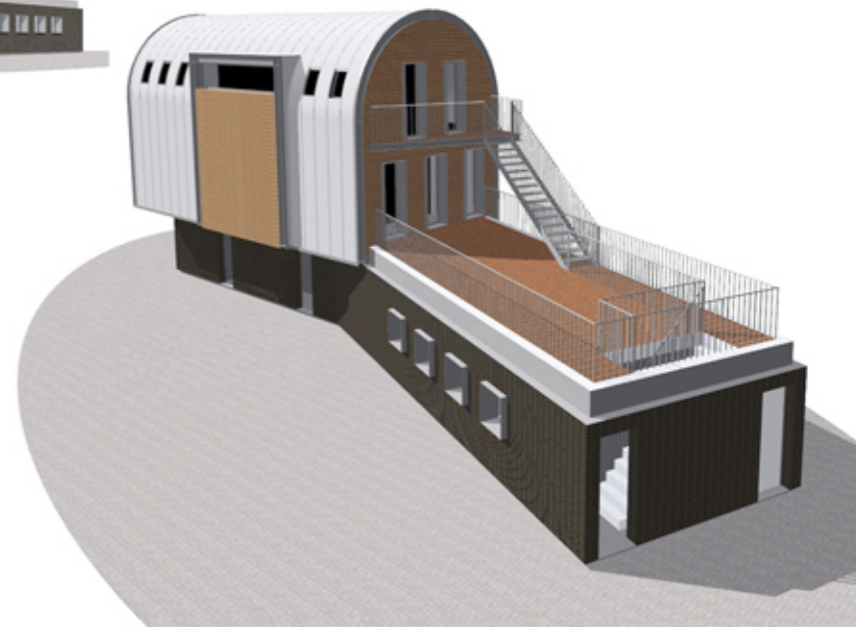

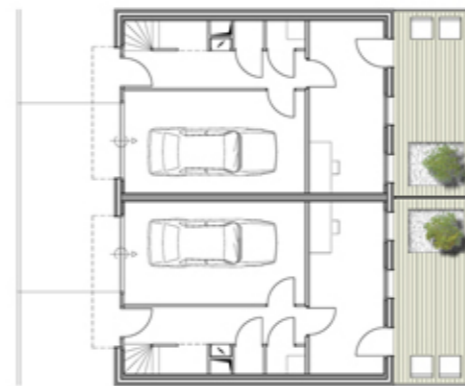

nivo 0

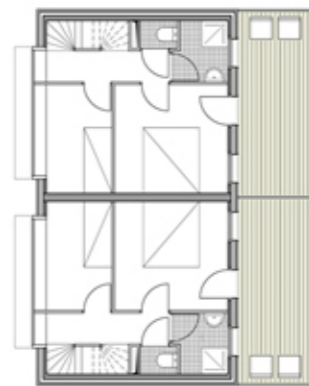

nivo 1

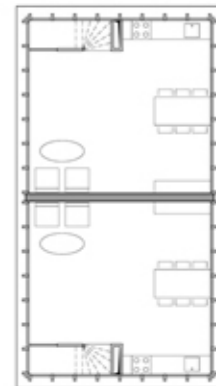

nivo 2

*Grenzend aan het oude centrum van Alkmaar en het Noordhollands Kanaal ligt het ontwikkelingsgebied Schelphoek. Dit gebied draagt het motto 'Een havenkwartier voor Alkmaar'. Aan de rand van dit gebied ligt een kavel waarop twee bachelorappartementen worden gerealiseerd. De appartementen worden uitgevoerd in een architectuur, die verwijzingen heeft naar de nautica. Zo worden de appartementen beëindigd door een zwevend en golvend dak. Het wonen bevindt zich op de bovenste verdieping, als verwijzing naar een havenkantoor dat uitzicht biedt over de haven.*

#### **Burger Grunstra architecten adviseurs**

opdracht: ontwerp van twee bachelorappartementen  
 opdrachtgever: de Best Makelaars  
 status: definitief ontwerp  
 functie: architect



gevels



straatprofiel

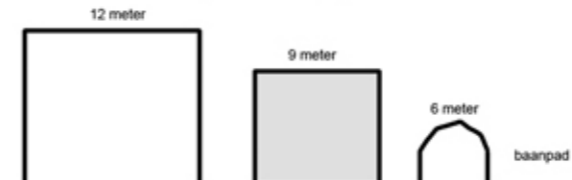

hoofdopzet

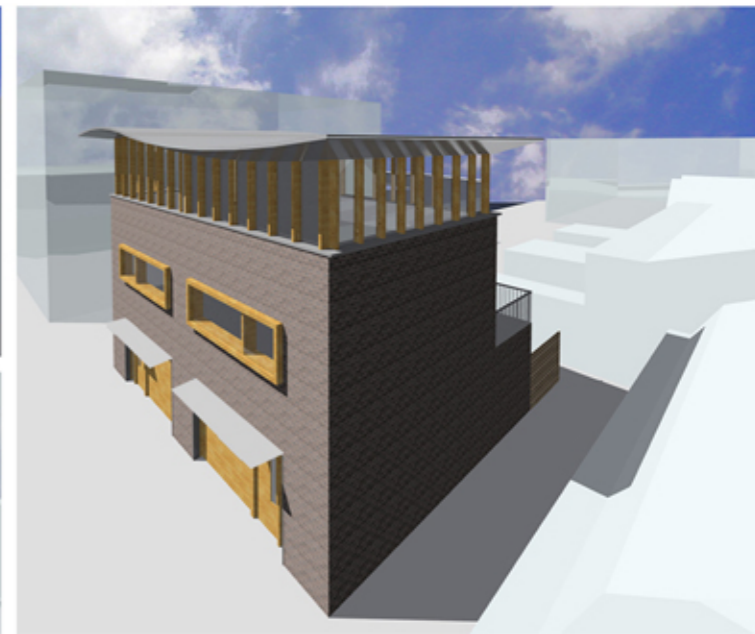
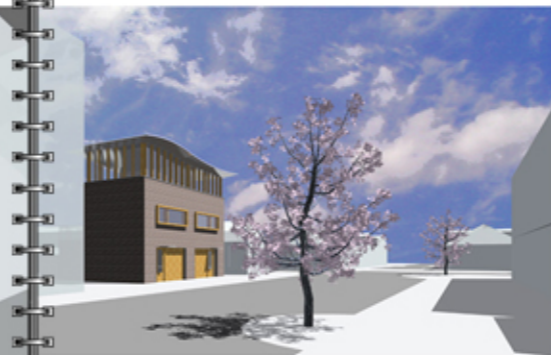

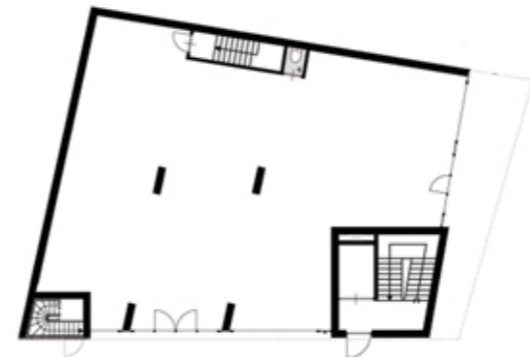

nivo 0



nivo 1 nivo 2

Op de hoek van het Stationplein en de Heerenweg te Heiloo is de nieuwbouw van een woonwinkelpand gesitueerd. De omvang van het woonwinkelpand haakt in op de schaalvergroting die de afgelopen jaren in het stationgebied is geïntroduceerd. Een semi-transparant scherm van verticale houten latten vormt de introductie en de stedelijke ruimte van het plein. Tevens ondervangt dit scherm de lagune die tussen het oude en nieuwe bestemmingsplan was ontstaan.

Het trappenhuis is uitgevoerd als een gesloten volume en is afgewerkt met donkere, horizontale natuursteentegels. Doordat de hoogte van het trappenhuis groter is dan het achtergelegen volume markeert deze de overgang van de Heerenweg naar het Stationplein. Achter het houten scherm wordt de gevel afgewerkt met koperplaat die het woonwinkelpand op subtiële wijze een luxe uitstraling geeft.

#### **Burger Grunstra architecten adviseurs**

opdracht: ontwerp van een winkel, 6 appartementen en een kelder  
 opdrachtgever: De Best Makelaars  
 status: bouwaanvraag  
 functie: architect



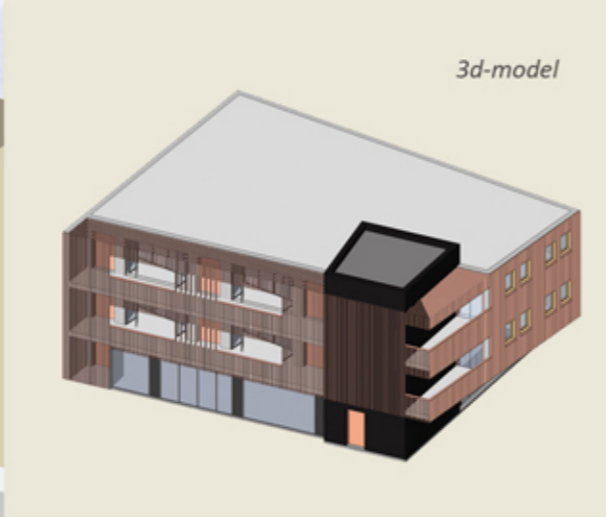

3d-model



pleingevel



straatgevel

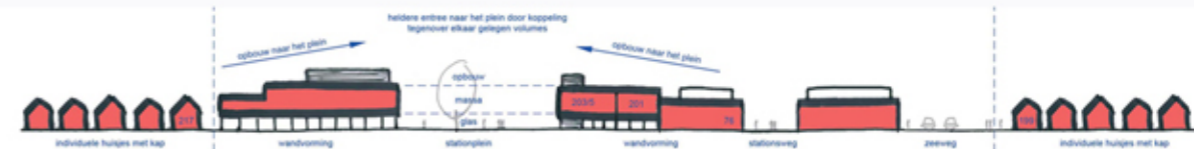



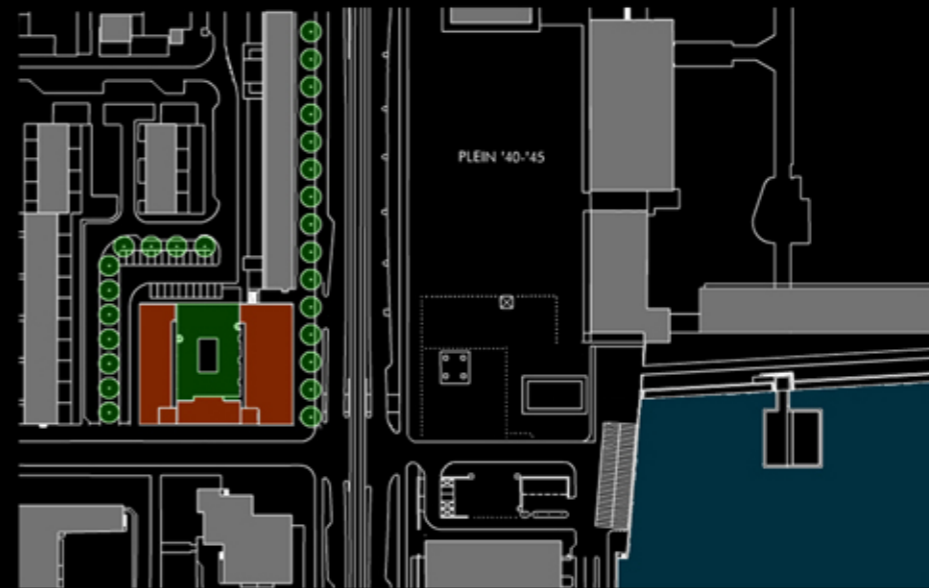

Op de hoek van de Slotermeerlaan en de Jan de Louterstraat is een woongebouw gerealiseerd met een robuuste architectuurtaal. Het gebouw voltooid de stedelijke wand van Plein '40-'45 aan de westzijde dat daardoor een duidelijke oriëntatie krijgt op de aangrenzende waterpartij. Er is gekozen voor een grote diversiteit in woningtypes die in een U-vorm om een groene atriumtuin gelegen zijn. Op de begane grond bevinden zich kantoorruimtes en in de kelder is de parkeergarage gelegen.

**Klous + Brandjes**

opdracht: woongebouw met 55 appartementen, kantoorruimte en parkeerkelder  
 opdrachtgever: Bouwontwikkelingsmaatschappij Duyncroft B.V.  
 status: opgeleverd 2004  
 functie: project-architect

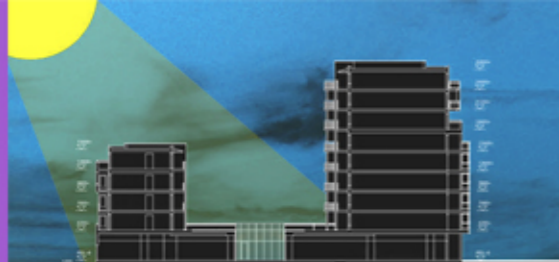

Begane grond    1<sup>e</sup> t/m 5<sup>e</sup>    6<sup>e</sup> t/m 8<sup>e</sup>



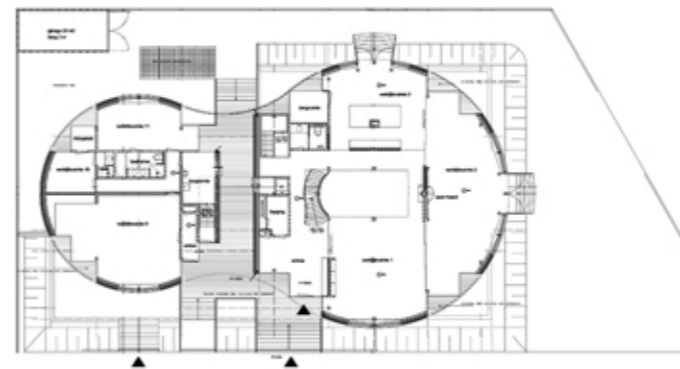

begane grond

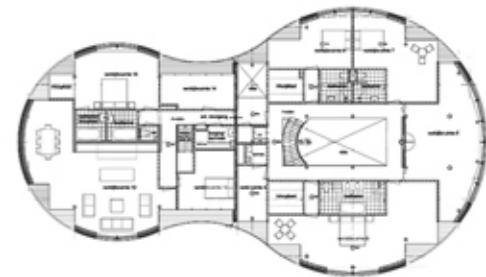

eerste verdieping

Een beperkte kavel op de hoek van de Borch en de Europaboulevard biedt ruimte aan een riante modernistische villa. De plattegrond van de villa is gebaseerd op twee cirkels. Er is voor deze bijzondere vorm is gekozen vanwege de hoeklocatie. De villa staat in een halfverdiepte kuil en bevat o.a. een parkeergarage, kantoorruimte, zwembad, sauna, gastenverblijf en een onderkomen voor de nanny. De gevels bestaan uit houten gevelplaten waar witte natuurstenen horizontalen voor getrokken zijn.

#### HMADP architecten

opdracht: ontwerp villa  
 opdrachtgever: dhr. en mevr. Schadea  
 status: bouwaanvraag ingediend  
 functie: assistent-architect



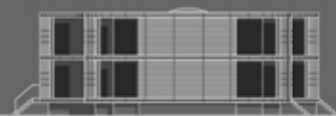
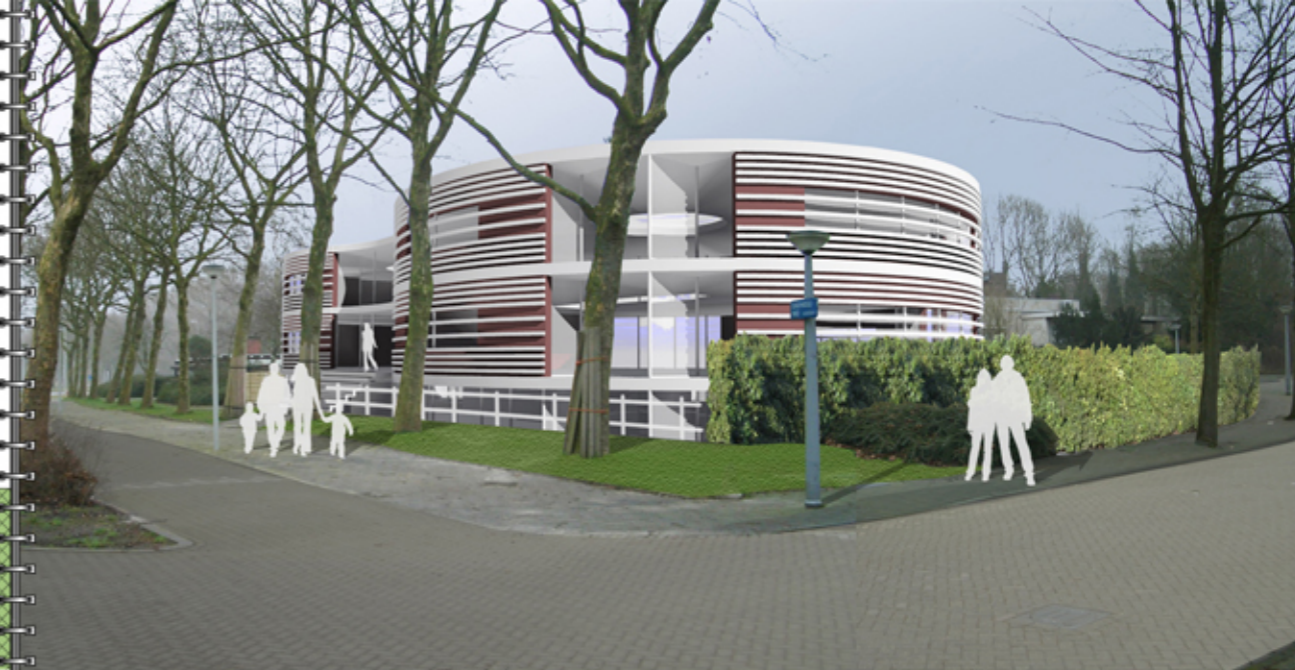
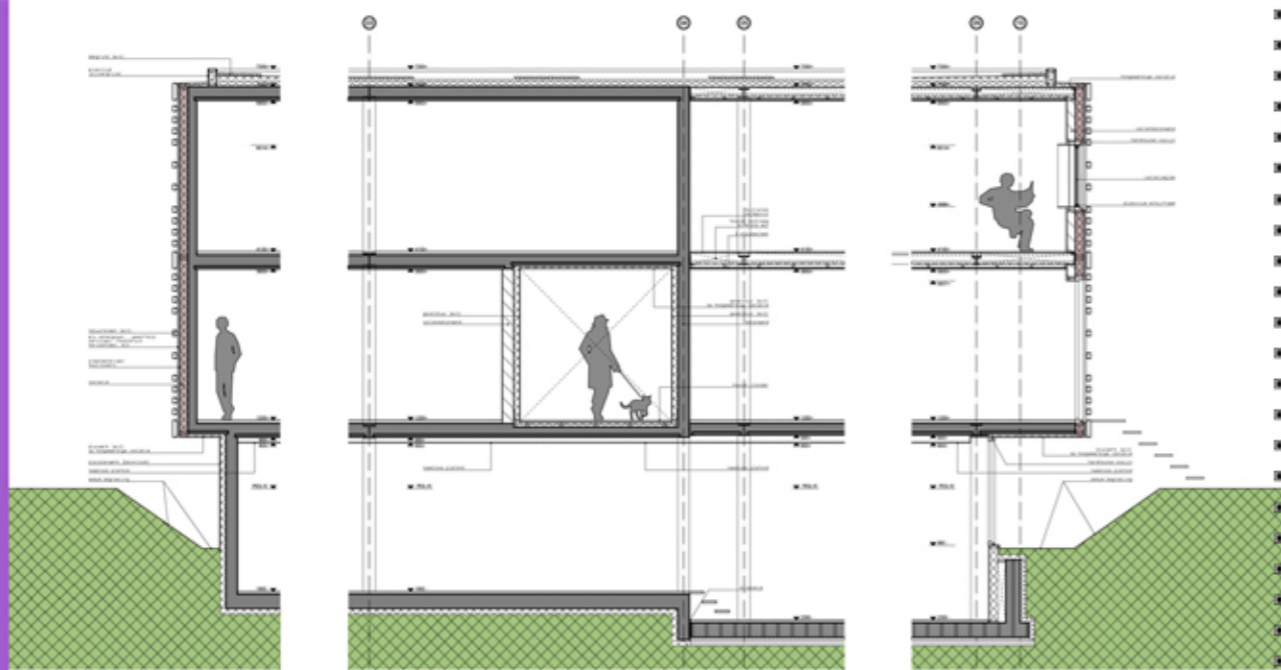

noordgevel



oostgevel



westgevel



zuidgevel

fragment straatzijde



fragment tuinzijde



Op een locatie op steenworp afstand van het oude centrum te Haarlem is onderzoek gedaan naar het realiseren van 35 jongerenwoningen. De architectuur van het woongebouw heeft een eigentijdse detaillering met verwijzingen naar de historische panden uit de binnenstad. De appartementen op de verdieping worden ontsloten middels een galerij welke achter de metselwerkgevel is opgenomen. Aan de achterzijde worden de bergingen aan elkaar gekoppeld waarin tevens stallingsvoorzieningen voor fietsen zijn opgenomen.

#### HMADP architecten

opdracht: ontwerp 35 jongerenwoningen  
 opdrachtgever: KOM Katwijk  
 status: schetsontwerp  
 functie: architect



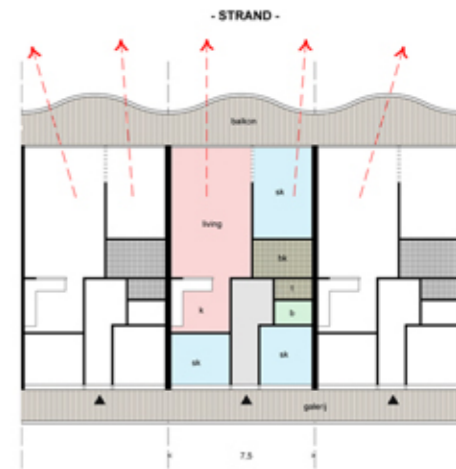

Om de discussie rondom de "Kustvisie" nieuw leven in te blazen is er aan het Kennemerstrand te Ijmuiden een appartementengebouw ontworpen. Het gebouw heeft een mediterane architectuur. De dynamische vorm verwijst tevens naar de schepen in de haven. Het gebouw staat op poten in het duingebied die ruimte geeft aan parkeervoorzieningen. De appartementen zijn georiënteerd op de zee. Op elke verdieping is t.p.v. de trapgewijze opbouw een groenvoorziening gerealiseerd. Het woongebouw wordt bekroond door een glazen koepel waarin publieke voorzieningen worden ondergebracht.

#### HMADP architecten

opdracht: ontwerp woongebouw met parkeergelegenheid  
 opdrachtgever: Marina Seaport Ijmuiden  
 status: schetsontwerp  
 functie: architect



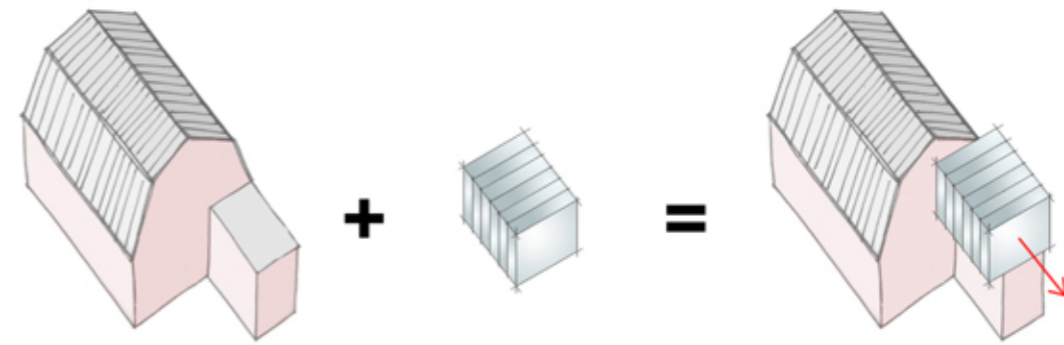
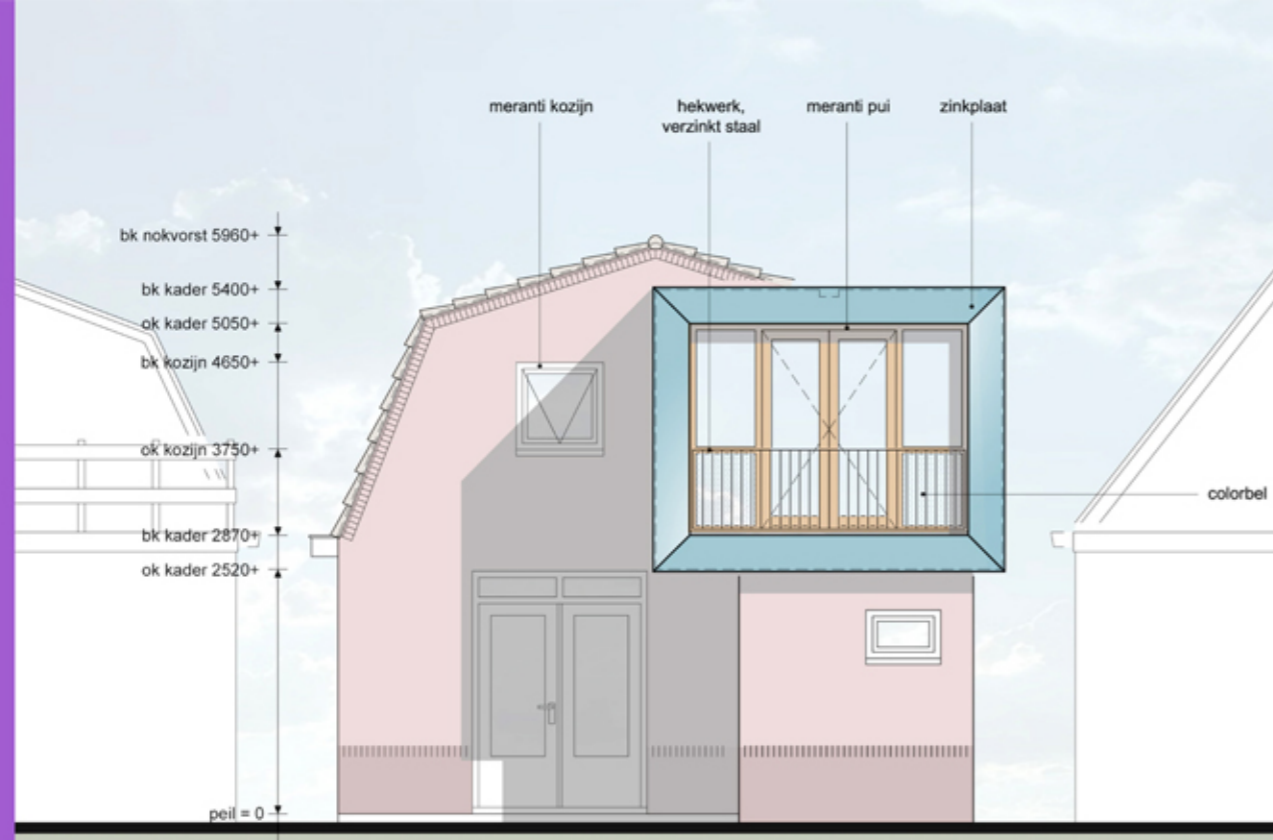

**één**

traditioneel huisje

**één**

eigentijds doosje

**een twee-éénheid**

*Door gezinsuitbreiding is een extra slaapkamer gewenst op de eerste verdieping. Een doosvormig volume, welke aan alle zijden uitkraagt, wordt op het bestaande balkon geplaatst. Het doosje wordt bekleed met geoliede houten delen. Tussen de bestaande woning en het doosje wordt een zinken goot aangebracht welke een heldere scheiding vormt tussen beide elementen. Op de kop van het doosje wordt een grote pui geplaatst die een riant uitzicht geeft op het achterliggende landschap.*

**JOP design**

opdracht:

opdrachtgever:

status:

functie:

uitbreiding woonhuis op de 1e verdieping

familie Bakker

opgeleverd 2011

architect





*De bewoners wilden een ontwerpvisie die hun woning meer uitstraling zou geven. Een aantal middelen wordt daarvoor ingezet. Er is één type kozijn toegepast met verticale connotatie. Het metselwerk krijgt een witte kleur en wordt beëindigd met natuursteen banden. Een deel van de aanbouwen wordt gesloopt; de overige worden betimmerd met zwart geoliede houten delen. Het balkon aan de achterzijde krijgt een vaste trap naar de tuin. Het zolderdak wordt verlengd en bekroond door twee schoorstenen met klassiek gietijzeren kap. De hoofdentree is in het ontwerp duidelijk gemarkeerd d.m.v. een zinken uitbouw met glazen pui, die doorloopt tot aan het dak.*

#### **JOP design**

opdracht: metamorfose van een voormalige dorpswinkel  
 opdrachtgever: dhr. Kraakman en mevr. Zwan  
 status: schetsontwerp  
 functie: architect



bestaande woning



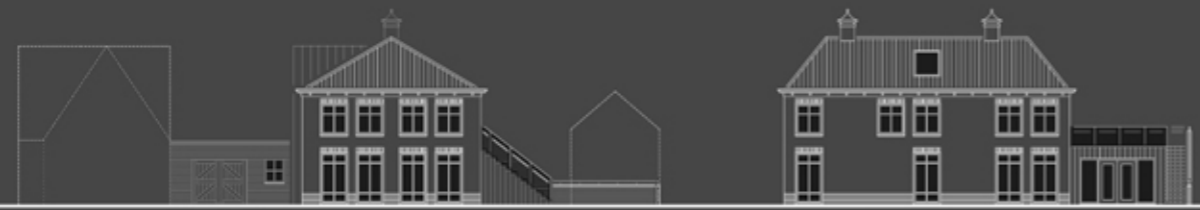

noordgevel

westgevel

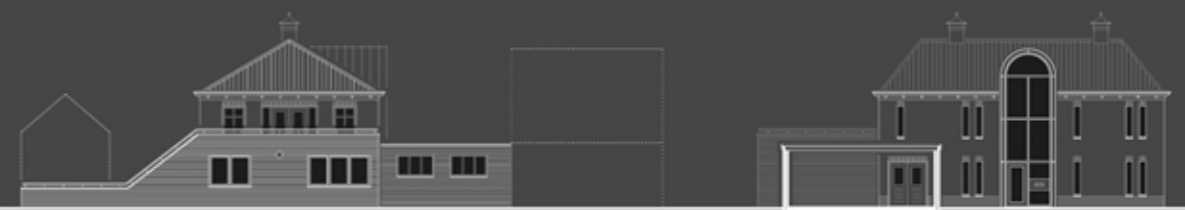

zuidgevel

oostgevel

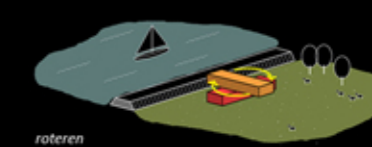
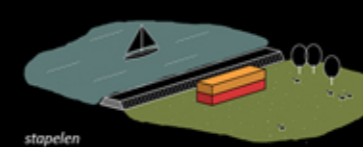
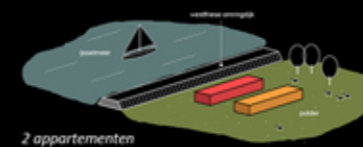
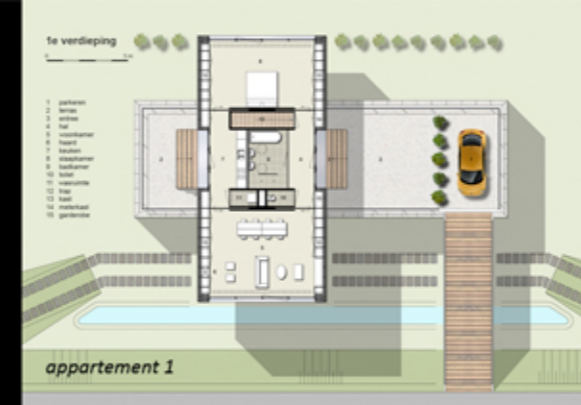

Ontwerp een woning waarin je 'samen-op-jezelf' kunt wonen. Deze wens komt van een stel dat al tien jaar een LAT-relatie heeft. Beiden zijn opgegroeid binnen de Westfrie Omringdijk waarvoor zij een fascinatie delen. De dijk vormt het enige hoogteaccent in het landschap en biedt daardoor prachtige vergezichten. Aan deze dijk zijn twee appartementen ontworpen die samen één woning vormen. Twee doosvormige volumes met elk hun eigen architectuur zijn op elkaar gestapeld en vervolgens 90 graden gedraaid, waardoor het zelfstandige karakter van beide appartementen wordt benadrukt. De stapeling maakt het mogelijk slim in te spelen op het hoogteverschil van de dijk.

#### JOP design

opdracht:  
opdrachtgever:  
status:  
functie:

ontwerp dijkwoning opgebouwd uit twee zelfstandige appartementen  
eM. + eR.  
schetsontwerp  
architect



langdoorsnede



dwarsdoorsnede



zijgevel



voorgevel



*CULTUREEL*

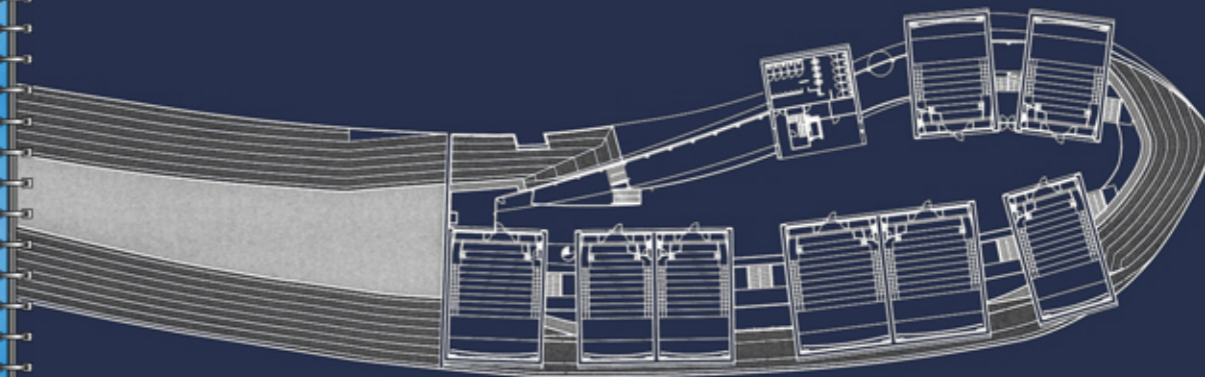

*Bij de afslag Ede aan de A12 rijzen rode metalen dozen uit het gras. Samen vormen ze het einde van de kilometerslange geluidswal. Door de hoge eisen die worden gesteld aan de geluidichtheid van de bioscoopzalen, kunnen deze met gemak dienst doen als geluidsscherm. Onder de zalen ligt een centrale hal uitgehold in de geluidswal. Trappen en zwevende vloeren en de naar binnenstekende bioscoopzalen bepalen hier de sfeer. In de aanluiting van het gebouw met de geluidswal is onder het grasdak een spectaculaire multifunctionele ruimte ontstaan.*

**dp6 architectuurstudio**

opdracht: bioscoop te Ede  
 opdrachtgever: CineMec plus b.v.  
 status: opgeleverd 2004  
 functie: assistent-architect



gevelbeeld



principe doorsnede

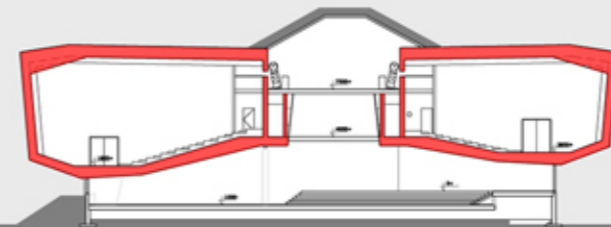

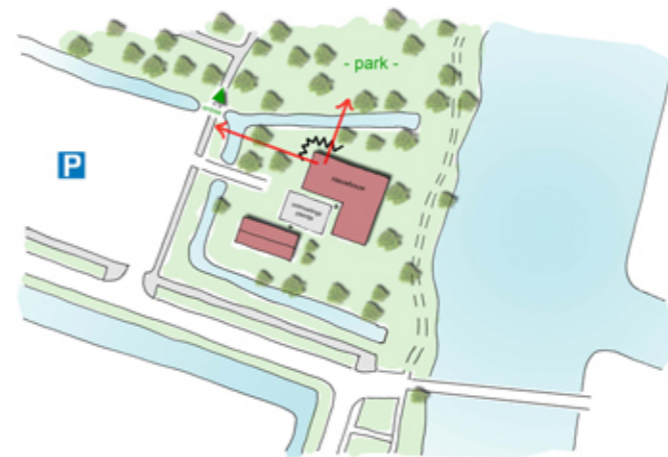
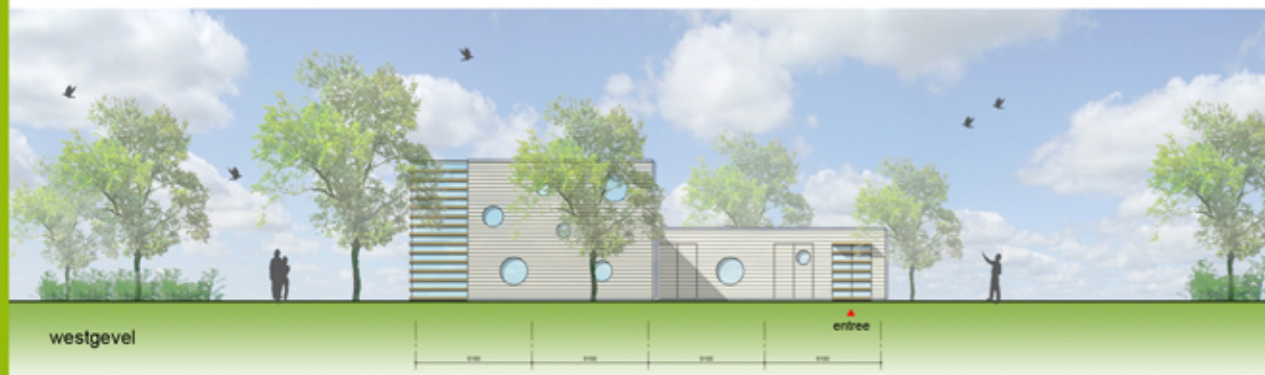

Op een locatie tegenover de entree van een park wordt een clubgebouw voor 2 postduivenverenigingen gerealiseerd. De bouwmassa bestaat uit een geknikte vorm en creëert daardoor tezamen met het reeds aanwezige clubgebouw een ontmoetingspleintje. Nabij de toegang van het park wordt het clubgebouw verhoogt en geaccentueerd met een glazen pui. De gevel wordt geperforeerd door een gatenpatroon als knipoog naar de openingen in een duiventil. Het clubgebouw krijgt daardoor het gewenste karakter van een follie.

#### HMADP architecten

opdracht: clubgebouw van twee postduivenverenigingen  
 opdrachtgever: Eveen  
 status: bouwvraag ingediend  
 functie: architect

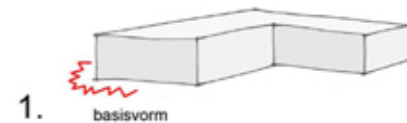

1. basisvorm

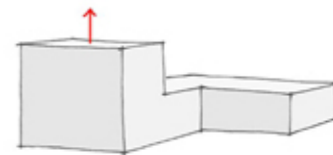

2. verhogen

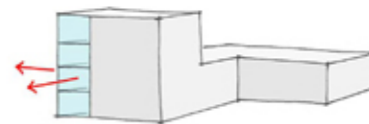

3. accentueren

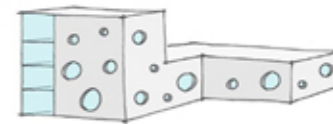

4. perforeren

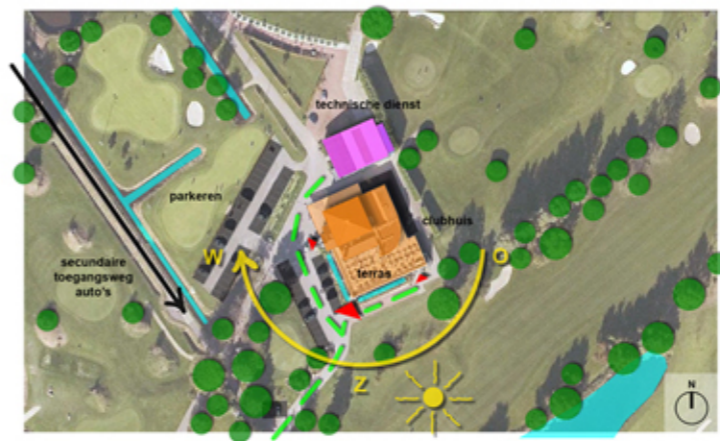

Het clubhuis van de Haarlemmermeersche golfvereniging heeft in de loop der jaren een aantal verbouwingen ondergaan die de helderheid van plattegrond en architectuur hebben aangetast. Er is gevraagd om een ontwerpvoorstel die het clubhuis zijn helderheid en cachet teruggeeft. In het exterieur zijn 3 kleurpaletten voorgesteld waaronder één in zwart-, wit- en grijs tinten. Daarnaast is er een sterke horizontaliteit in de gevel aangebracht die een aantal elementen met elkaar verbindt. De hoofdentree krijgt een herkenbare plaats in de gevel en de plattegrond. Voor het interieur worden warme houten materialen voorgesteld, gecombineerd met natuursteen. Een aantal interieuronderdelen krijgen een frisse groene kleur.

#### Bert Verwey architectuur

opdracht: renovatie clubhuis golfvereniging  
 opdrachtgever: Haarlemmermeersche Golfvereniging  
 status: schetsontwerp  
 functie: architect

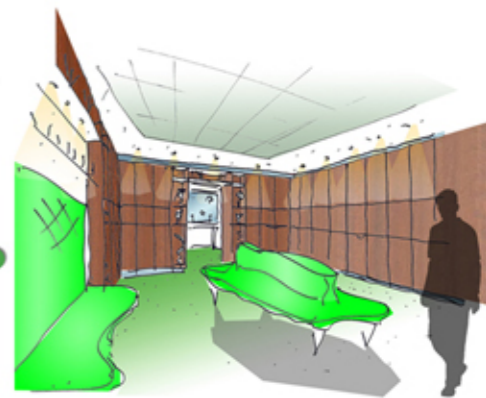





*EDUCATIE*



begane grond



1e verdieping



De basisschool de Wijde Veert in Noord-Scharwoude is uitgebreid tot een 'brede school'. In de brede school vinden een basisschool, een peuterspeelzaal, een buitenschoolse opvang, een kinderdagverblijf, een wijkcoördinator en een sportzaal hun onderdak. De verschillende functies worden onderling verbonden door een centraal binnenplein. Het plein koppelt tevens de bestaande bebouwing aan de nieuwbouw. De ontsluiting van het schoolterrein wordt naar de oostzijde verlegd. De gebogen wand aan de zijde van het schoolplein en de tweelaagse bebouwing aan de straat vormen een uitnodigend gebaar naar de centrale entree van de brede school.

#### **Burger Grunstra architecten adviseurs**

opdracht: uitbreiding basisschool De Wijde Veert  
 opdrachtgever: Gemeente Langedijk  
 status: opgeleverd 2007  
 functie: architect



entreegevel



straatgevel





- spel-o-theek
- muziekschool
- c.s.g. Jan Arentsz
- bibliotheek
- atelier 6
- leescafé
- jeugd- en jongerenwerk
- beheer

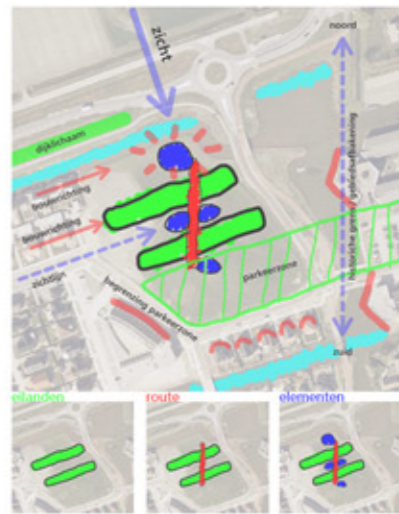

Tegenover het gemeentehuis van Langedijk is een Cultureel en Educatief Centrum gerealiseerd. Het centrum biedt onderdak aan een middelbare school, een bibliotheek, een muziekschool, een kunstenaars atelier, een speltheek en jeugd- en jongerenwerk. De verschillende functies zijn ondergebracht in rechthoekige 'eilanden' die middels een noord-zuid gelegen straat met elkaar verbonden zijn. De hoofdentree ligt aan het begin van de straat en wordt gemarkeerd door een opvallend kegelvormig volume. In dit volume bevindt zich de percussieruimte van de muziekschool. Aan het einde van de straat is de aula van de middelbare school gepositioneerd, die tevens ingezet kan worden als theater. De aula is een rond volume die half in het water staat en uitkijkt over het polderlandschap.

#### **Burger Grunstra architecten adviseurs**

opdracht: ontwerp en uitvoering van een cultureel en educatief centrum  
 opdrachtgever: Gemeente Langedijk.  
 status: opgeleverd 2008  
 functie: architect

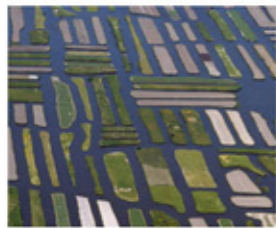

eilandenpatroon in het landschap van Langedijk

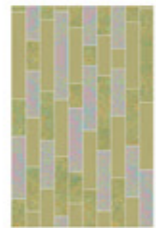

eilandenpatroon in de vloer

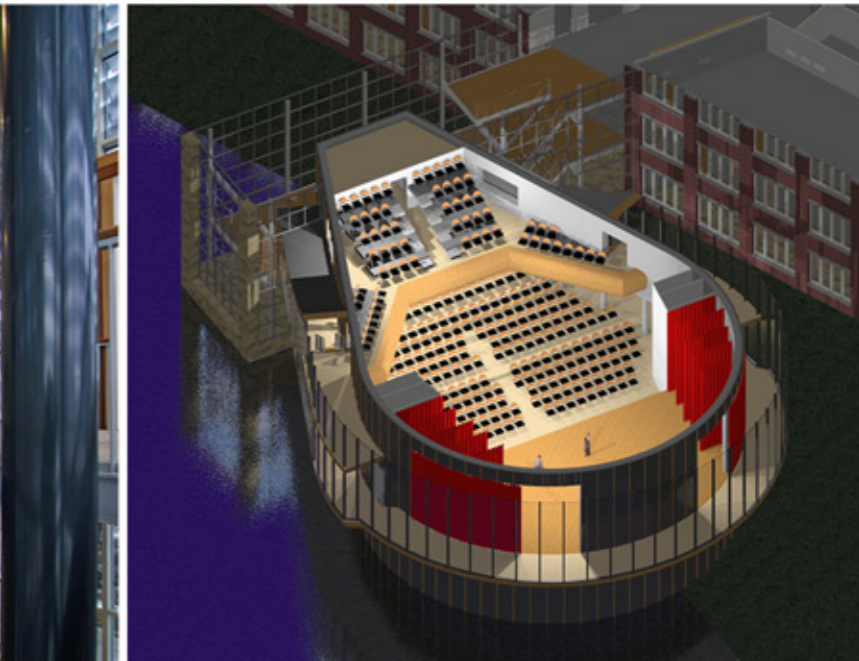
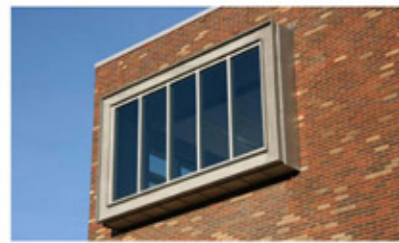
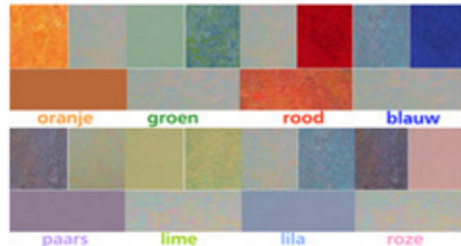



*ZORG*

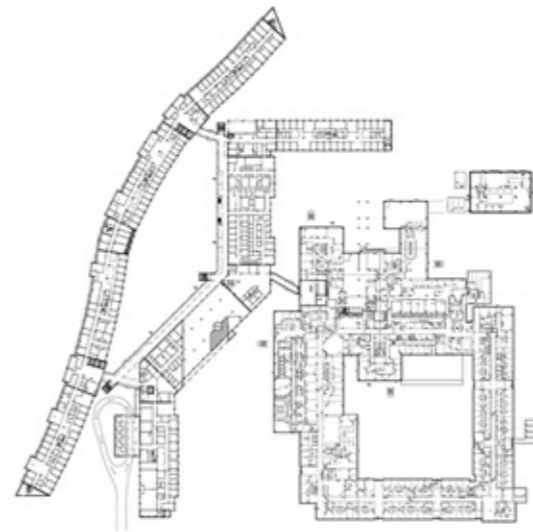

De fusie van het Martini Ziekenhuis in 1991 die de organisatie een grotere, meer efficiënte schaal gaf om ziekenhuiszorg te kunnen verlenen, heeft in 2007 geleid tot een voltooiing in een nieuw gebouw. Een omvangrijke switch in 2001, onder begeleiding van Berenschot Osborne ingezet door het ziekenhuis zelf, zette een goedgekeurd schetsplan aan de kant en maakte ruimte voor een meer op de 21e eeuw toegesneden ontwerp. BURGER GRUNSTRA architecten adviseurs vertaalde het indringende vraagstuk van de flexibiliteit in een vanwege deze vertaling bekroond ontwerp. Dat functionaliteit, flexibiliteit, budgetnormen en schoonheid in elkaar verenigd kunnen worden bewijst dit plan.

#### **Burger Grunstra architecten adviseurs**

opdracht: nieuwbouw en renovatie van de radiotherapieafdeling  
 opdrachtgever: Martini Ziekenhuis Groningen  
 status: opgeleverd 2004  
 functie: projekt-architect

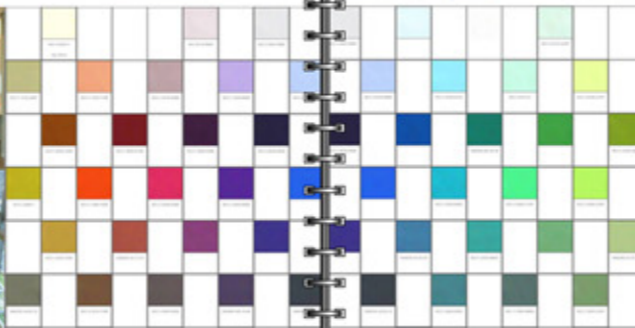





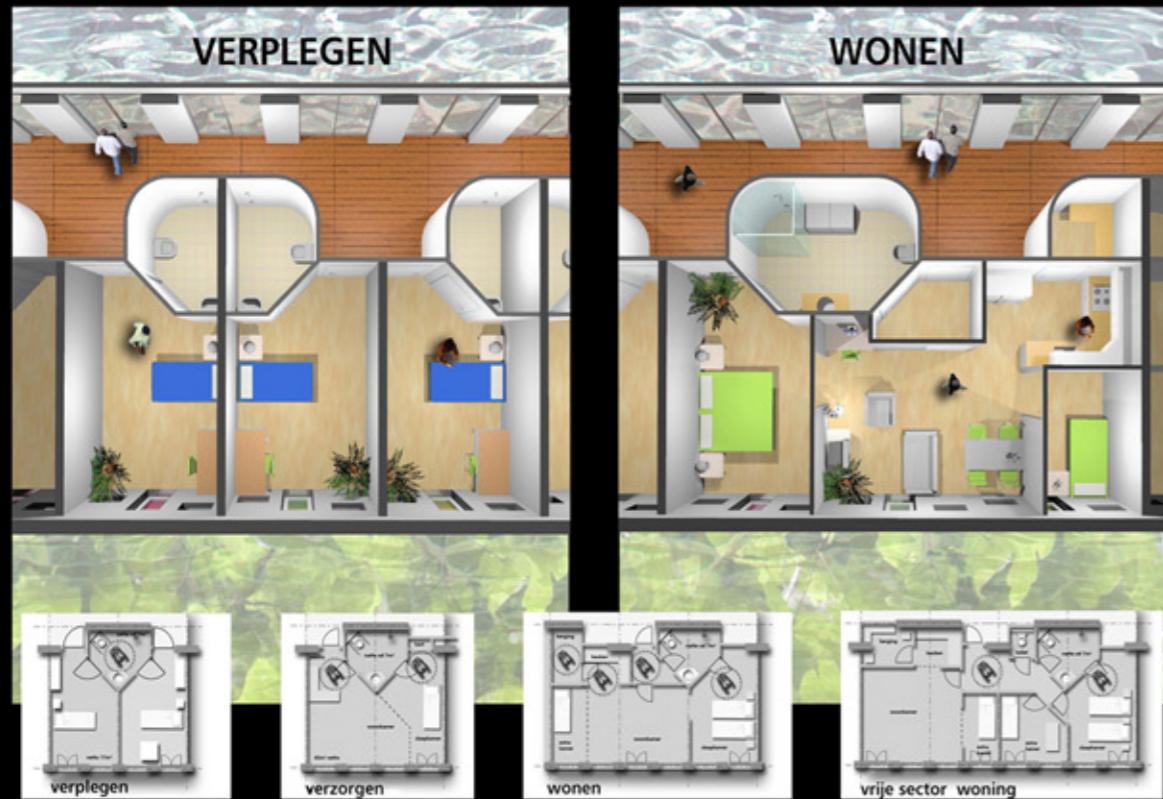

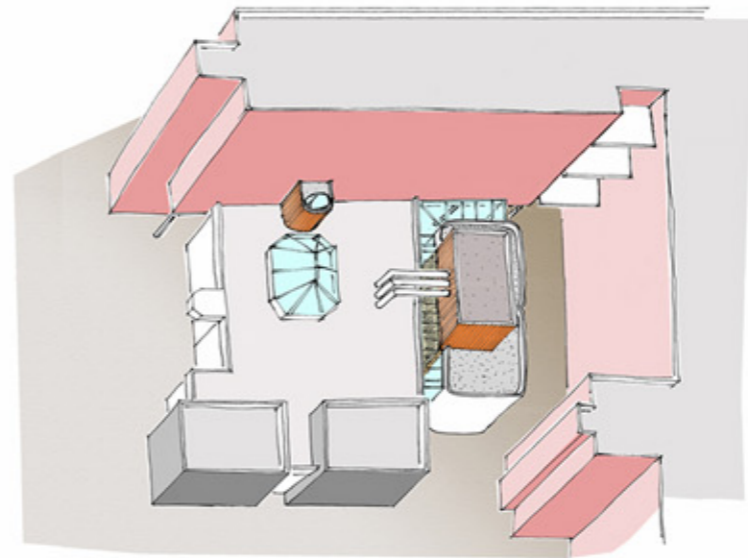

Het ministerie van VWS heeft het Medisch Centrum Alkmaar gevraagd de capaciteit van de afdeling radiotherapie te verdubbelen tot 4 stralingsbunkers. In het ontwerp is de toevoeging van de twee nieuwe bunkers in alle aspecten los gehouden van de bestaande bebouwing. Met de twee pure materialen hout en steen is uiting gegeven aan de meervoudige belevingscontrasten bij de behandeling van de patient.

**Burger Grunstra architecten adviseurs**

opdracht: nieuwbouw en renovatie van de radiotherapieafdeling  
 opdrachtgever: Medisch Centrum Alkmaar.  
 status: opgeleverd 2004  
 functie: architect



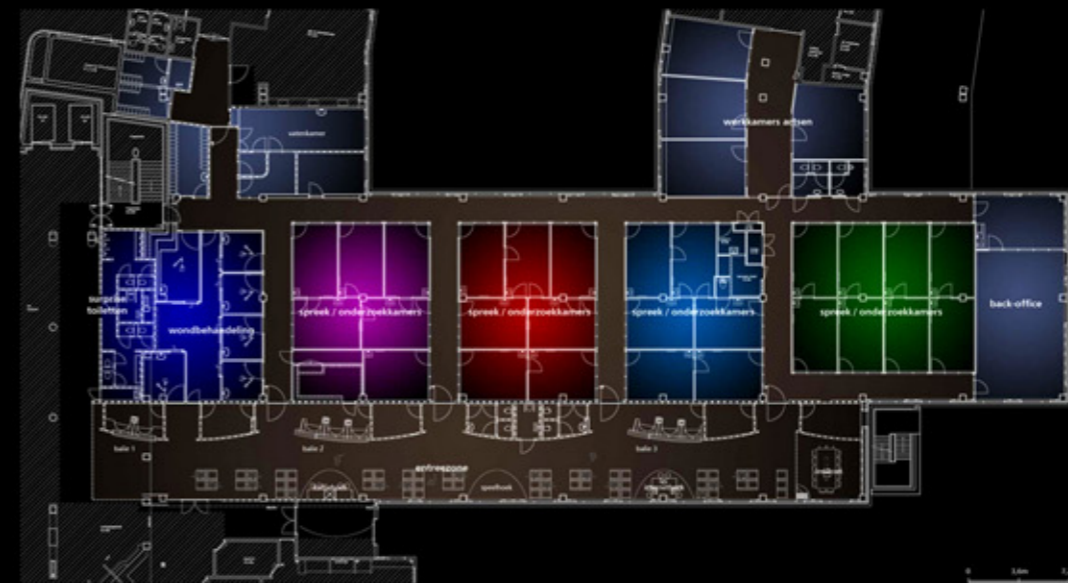

*In het Medisch Centrum te Alkmaar zijn drie bestaande poli-afdelingen opnieuw ontworpen. Het nieuwe ontwerp biedt ruimte aan multidisciplinaire zorgverlening. In universele spreek- onderzoekkamers geven vier artsenspecialisten consult. Het ontwerp bestaat uit drie zones: een wachtzone, service zone en behandelzone met elk een eigen sfeer. De combinatie van warme en technische materialen enerzijds en frisse kleuren anderzijds geven de poli's een aangename sfeer die de toekomst aankan.*

**Burger Grunstra architecten adviseurs**

opdracht: interne renovatie en nieuwbouw van 3 poli's  
 opdrachtgever: Medisch Centrum Alkmaar  
 status: opgeleverd 2007  
 functie: architect



bordeaux rood



olijf groen





*PRIJSVRAGEN*

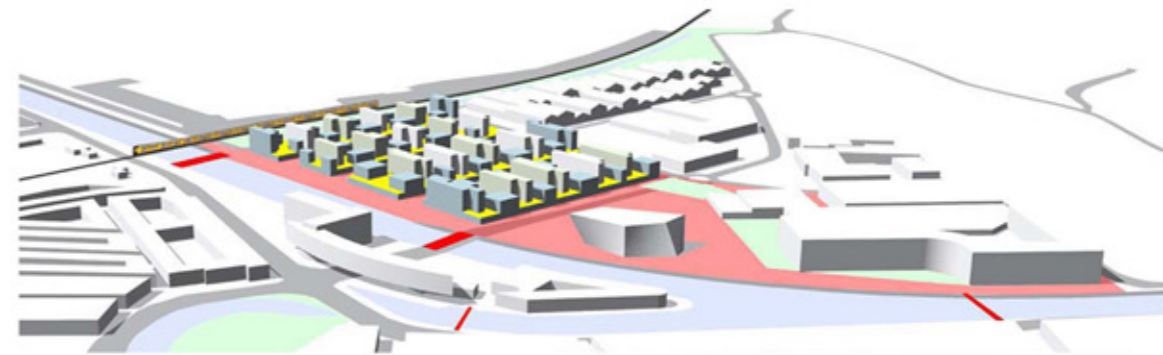
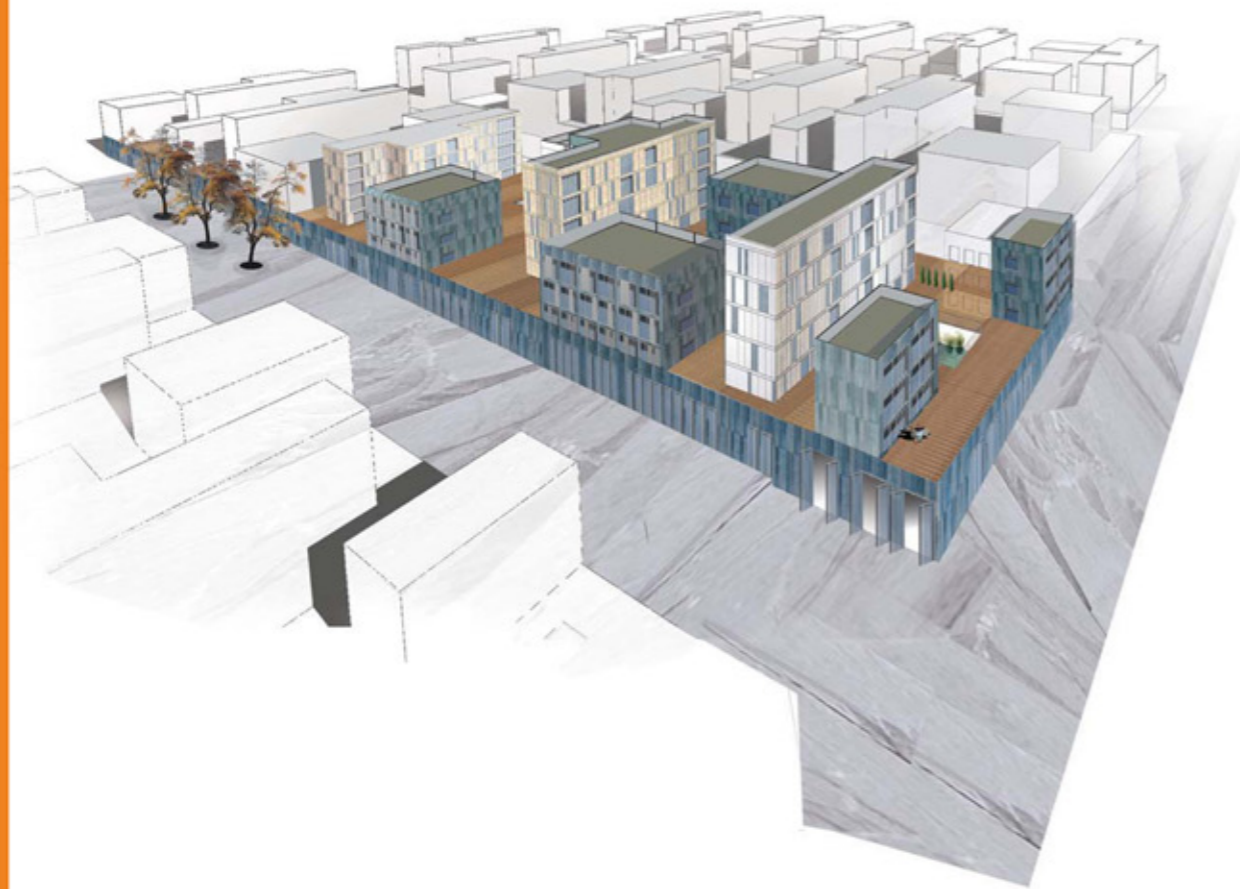

Een vervallen bedrijventerrein langs het Noordhollands kanaal te Alkmaar ondergaat een metamorfose. Naast de huidige bedrijvigheid worden woningen en culturele functies in het gebied geïntroduceerd. De bedrijvigheid wordt ondergebracht in vier lange rechthoekige enveloppen. Het dak van de enveloppen wordt uitgevoerd als houten dek waarop gewoond en gerecreerd wordt. Doorgaand verkeer wordt buiten het gebied gehouden, waardoor een aantrekkelijke route ontstaat vanuit het oude centrum. Een bioscoop vormt de schakel tussen deze twee gebieden.

**ir. R.C.A. Schoutsen, ir. E. Rothbauer, ir. P. Veldmans en ir. E. Buitenhuis**

opdracht: stedenbouwkundig plan

opdrachtgever: European 8

status: niet gewonnen

functie: architect



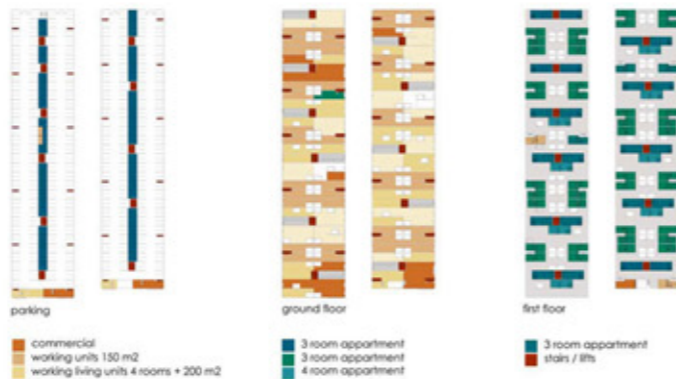
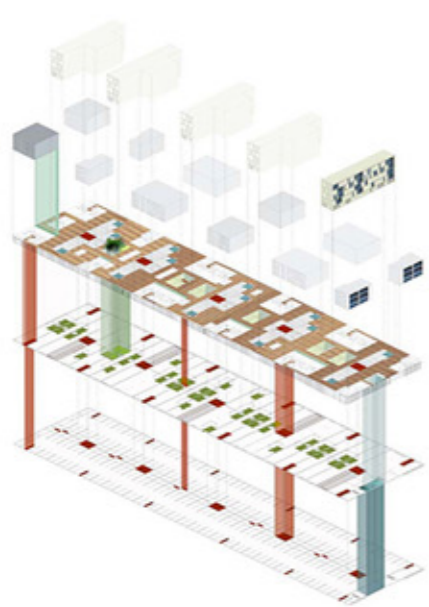

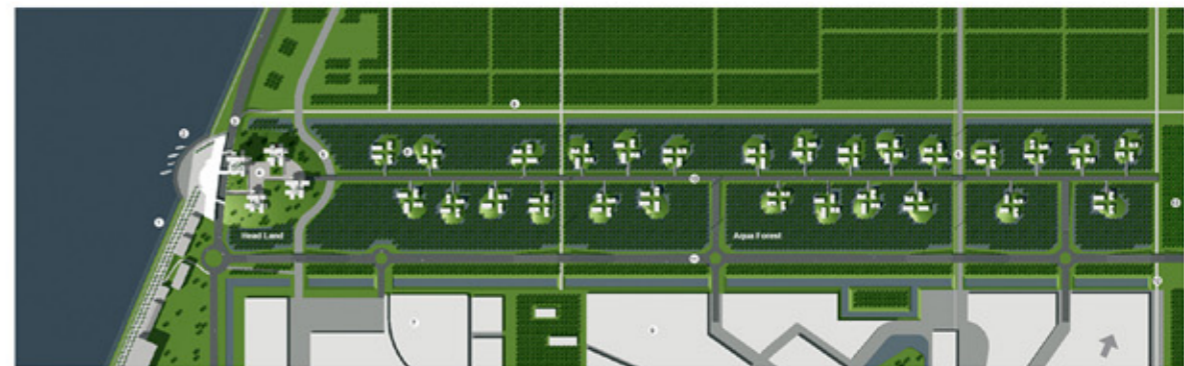

*Een smalle strip van het recreatiegebied Almere Hout wordt ingezet als overloopgebied voor de nieuwe woonwijk Almere Poort. In het bosgebied, dat af en toe onder water zal staan, worden eilanden gelegd die kleinschalige woongemeenschappen vormen. Deze gemeenschappen bestaan uit vier woningen die mee kunnen groeien met de sociale veranderingen van haar bewoners. Op de kop van het aquabos is een hoofdeiland gesitueerd waarop commerciële, culturele en woonfuncties zijn geprojecteerd. De woontorens hebben eenzelfde onderlinge samenhang als de woongemeenschappen op de eilandjes en zijn een landmark aan het IJmeer.*

**ir. R.C.A. Schoutsen en ir. D.A.C. Vlaar**

opdracht: stedenbouwkundig plan  
 opdrachtgever: European 9  
 status: niet gewonnen  
 functie: architect



